

จังหวัดศรีสะเกษ



หมวด 1 ด้านการนำองค์การและความรับผิดชอบต่อสังคม

“

จังหวัดศรีสะเกษขับเคลื่อนการพัฒนาจังหวัด ผ่านระบบการนำองค์การของผู้บริหารทุกระดับ ในการส่งเสริม สนับสนุนการบูรณาการความร่วมมือกันทั้งการดำเนินการ การแลกเปลี่ยนข้อมูล และสมรรถนะของภาคีเครือข่ายที่เข้มแข็ง ในรูปแบบ "กลไกประชารัฐ"ผ่านวัฒนธรรมองค์การ "ทำงานแบบบูรณาการร่วมกับส่วนราชการอื่นและภาคเอกชนได้อย่างมีเอกภาพ" จนเกิดเป็น ผลลัพธ์ที่ชัดเจน เช่น โครงการนาแปลงใหญ่ โครงการทุเรียนภูเขาไฟ ศรีสะเกษโมเดลสยบยาเสพติด เป็นต้น

”



วิสัยทัศน์

“ประตูก้าวและการท่องเที่ยวสู่อารยธรรมขอมโบราณ ดินแดนเกษตรปลอดภัย ได้มาตรฐาน”



พันธกิจ

- 1) ส่งเสริมการค้าการลงทุนและการท่องเที่ยวเกี่ยวกับกลุ่มประเทศอาเซียน
- 2) เสริมสร้างสินค้าเกษตรปลอดภัยและได้มาตรฐาน รวมถึงการเพิ่มมูลค่าอุตสาหกรรมแปรรูปสินค้าเกษตร
- 3) สร้างความมั่นคง ความเป็นระเบียบ และความสงบเรียบร้อยของบ้านเมือง
- 4) ส่งเสริมสุขภาวะ การศึกษา การกีฬาและเพิ่มความร่มรื่นของพื้นที่สีเขียว
- 5) บูรณาการการทำงานของทุกภาคส่วน เพื่อขับเคลื่อนยุทธศาสตร์จังหวัดให้บรรลุผลสัมฤทธิ์



ค่านิยม

มองการณ์ไกล ใส่ใจบริการ ทำงานมุ่งผลสัมฤทธิ์ จิตมีคุณธรรม น้อมนำความพอเพียง

จังหวัดศรีสะเกษ มีพื้นที่ทั้งหมด 5,524,987.5 ไร่ และมีประชากรทั้งสิ้น 1,472,031 คน ซึ่งจังหวัดศรีสะเกษได้รับการขนานนามว่าเป็น ดินแดนมหัศจรรย์เพราะนอกจากเป็นแหล่งผลิตข้าวหอมมะลิคุณภาพมาตรฐานหอม-กระเทียมพันธุ์ดีที่ให้ผลผลิตมากที่สุดของประเทศไทยแล้ว ยังเป็นจังหวัดที่รวมผลไม้คุณภาพแทบทุกชนิดจากทุกภาคของไทยจึงทำให้อาชีพหลักของประชาชนกว่าร้อยละ 70 ประกอบอาชีพเกษตรกรรม เนื่องจากมีพื้นดินอุดมสมบูรณ์ที่ได้รับความนิยมเพิ่มขึ้นจากแนวป่าบนเทือกเขาพนมดงรัก เหมาะอย่างยิ่ง

สำหรับสวนไม้ผลซึ่งคิดเป็นพื้นที่ทางการเกษตรทั้งสิ้น 3,506,418 ไร่ ทำให้โครงสร้างทางเศรษฐกิจของจังหวัดศรีสะเกษขึ้นอยู่กับภาคเกษตร ภาคการขายส่งขายปลีก เป็นสำคัญ อีกทั้งจังหวัดศรีสะเกษยังมีอาณาเขตติดต่อกับประเทศกัมพูชาและมีจุดผ่านแดนถาวรช่องสง่า ซึ่งเป็นจุดผ่านแดนถาวรที่เป็นเส้นทางสำคัญในการท่องเที่ยว การค้า การลงทุน ทำให้ศรีสะเกษมีศักยภาพในการเป็น “เมืองเศรษฐกิจชายแดน” สามารถเชื่อมโยงการค้า การท่องเที่ยวและการลงทุนกับกัมพูชา

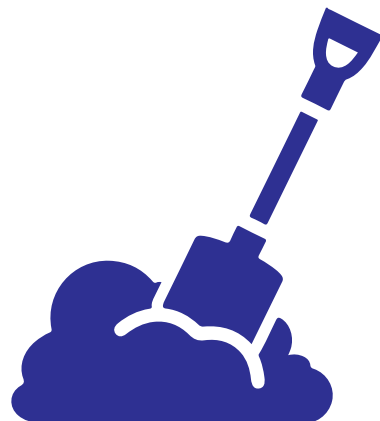

การนำองค์การสู่การบูรณาการที่เข้มแข็ง

บทบาทของผู้บริหารในการกำหนดทิศทางผ่านระบบการนำองค์การ โดยอาศัยฐานข้อมูลสำคัญจากการระดมความคิดเห็นและแลกเปลี่ยนข้อมูลจากทุกภาคส่วนทั้งภาครัฐ ภาคเอกชน ภาคประชาชน รวมทั้งสถาบันการศึกษา ผ่านการประชุมเชิงปฏิบัติการ “ส่องสอดศรีสะเกษ” และโครงการ “เยี่ยมยามยามแลง” เพื่อสร้างเวทีประชารัฐในการวิเคราะห์ข้อมูลศักยภาพ ปัญหาและแนวทางแก้ปัญหาในชุมชน จนนำไปสู่การกำหนดเป้าหมาย วิสัยทัศน์ และแผนการพัฒนาจังหวัดศรีสะเกษ ผ่านทิศทางการขับเคลื่อนจังหวัดศรีสะเกษ 3 ด้าน คือ

1) ดินแดนเกษตรปลอดภัย 2) การพัฒนาตามแนวทางเศรษฐกิจพอเพียง และ 3) การพัฒนาคุณภาพชีวิตเพื่อนำไปสู่การบรรลุความสำเร็จตามวิสัยทัศน์ “ประตูการค้าและการท่องเที่ยวสู่อารยธรรมขอมโบราณ ดินแดนเกษตรปลอดภัยได้มาตรฐาน” รวมทั้งการให้ความสำคัญของการริเริ่มนำเทคโนโลยี นวัตกรรมใหม่ ๆ เข้ามาสนับสนุนการดำเนินการต่อยอดพัฒนาอย่างต่อเนื่อง เพื่อนำนโยบายของรัฐบาลและความต้องการของคนในพื้นที่ไปสู่การปฏิบัติให้มีประสิทธิภาพ เกิดความคุ้มค่า และเกิดประโยชน์สูงสุดต่อการพัฒนาพื้นที่



การบูรณาการทุกภาคส่วน ผู้รับบริการ ผู้มีส่วนได้ส่วนเสีย บุคลากร ชุมชน รัฐบาล กรอบการพัฒนาอย่างยั่งยืน (SDG)



นอกจากนี้ เพื่อให้เกิดความเข้าใจในทิศทางการพัฒนา และขับเคลื่อนจังหวัดศรีสะเกษไปสู่ความสำเร็จร่วมกัน ผู้บริหารของจังหวัดศรีสะเกษได้สร้างระบบและกำหนดวิธีการ และช่องทางการสื่อสารที่หลากหลาย และเหมาะสมในแต่ละกลุ่มทั้งบุคลากร ภาคีเครือข่าย และประชาชน เช่น การประชุมผ่านคณะกรรมการจังหวัดและคณะกรรมการบริหารงานจังหวัดแบบบูรณาการ (กบจ.) และรายการวิทยุ “ผู้ว่าฯ ธวัช มาแล้ว” ที่มีจำนวนผู้ติดตามทั้งสิ้นกว่า 1,191,243 คน ครอบคลุมทั่วทั้งจังหวัดศรีสะเกษ รวมถึงจังหวัดข้างเคียง ได้แก่ จังหวัดสุรินทร์ จังหวัดอุบลราชธานี จังหวัดยโสธร ซึ่งมีการสำรวจผลความพึงพอใจและการรับรู้จากรายการดังกล่าว ร้อยละ 87

พลังประชารัฐเข้มแข็ง

จังหวัดศรีสะเกษถูกจัดให้เป็นจังหวัดที่มีความยากจนที่สุด ซึ่งจากจุดเริ่มต้นนี้ทำให้ทุกภาคส่วนตระหนักถึงปัญหา และมีจุดมุ่งหมายเดียวกัน คือ การพัฒนาจังหวัดศรีสะเกษให้หลุดพ้นจากจังหวัดที่มีความยากจนที่สุด ไม่เพียงเพราะสร้างผลงานให้กับผู้ใดผู้หนึ่ง แต่เป็นการมุ่งสู่ “ความผาสุกของประชาชนชาวศรีสะเกษ” ร่วมกัน เกิดเป็นพลังของเครือข่ายและชุมชนที่เข้มแข็ง ทั้งภาคเอกชน ภาคสังคม ภาคประชาชน และสถาบันการศึกษาที่เข้ามาร่วมสนับสนุน ส่งเสริม และขับเคลื่อนการพัฒนาอย่างยั่งยืน จนเกิดเป็นผลสำเร็จมากมาย โดยมีศูนย์กลางความร่วมมือคือการนำองค์การของผู้บริหารในทุกระดับของจังหวัด ผ่านค่านิยมที่ชัดเจนที่ว่า “มองการณ์ไกลใส่ใจบริการ ทำงาน

มุ่งผลสัมฤทธิ์ จิตมีคุณธรรม น้อมนำความพอเพียง” ดำเนินการผ่านการตรวจเยี่ยมชุมชน (โครงการเยี่ยมยามยามแลง) เพื่อเข้าข้อมูล ศักยภาพ และปัญหาในชุมชน การสื่อสารสร้างความเข้าใจ และเปิดโอกาสในการมีส่วนร่วมของทุกภาคส่วนในการระดมความคิดเห็น ข้อมูล และแนวทางในการพัฒนาร่วมกัน ทำให้ทุกภาคส่วนรู้สึกถึงความเป็นเจ้าของและหน้าที่ของตนเองที่จะปฏิบัติไปสู่ความสำเร็จ และในปี 2560 ผลการจัดอันดับจังหวัดยากจน พบว่า จังหวัดศรีสะเกษสามารถหลุดพ้นจากการจัดอันดับดังกล่าวมาได้ และบังเกิดเป็นโครงการสำคัญ ๆ หลากหลายโครงการ

โครงการนาแปลงใหญ่ประชารัฐเกษตรสมัยใหม่ – ผักไหมโมเดล

“ผักไหมโมเดล” เป็นโครงการนาแปลงใหญ่ต้นแบบ (ข้าวหอมมะลิ) ที่ต้องการสนับสนุนให้เกิดพัฒนาการดำเนินการภาคเกษตรกรรมจากแบบดั้งเดิมสู่การเกษตรสมัยใหม่ ที่มุ่งเน้นให้เกษตรกรรายย่อยร่วมกันผลิตสินค้าทางการเกษตร โดยการบริหารจัดการร่วมกันตั้งแต่การรวมกันผลิตตั้งแต่ต้นน้ำถึงปลายน้ำ ให้เกษตรกรสามารถลดต้นทุน เพิ่มผลผลิตที่มีคุณภาพ สามารถแข่งขันในตลาดได้ และนำไปสู่กลุ่มเกษตรกรที่ความเข้มแข็งที่มีพลังอำนาจในการต่อรอง สามารถพึ่งตนเองได้ ภายใต้การสนับสนุนและบูรณาการของหน่วยงานภาครัฐ ภาคเอกชน เกษตรกร และหน่วยงานที่เกี่ยวข้องในการพัฒนาการผลิตอย่างยั่งยืนตามหลักการบริหารตามแนวประชารัฐ ซึ่งมีรูปแบบการดำเนินการ 5 กิจกรรม คือ 1) ปรับเปลี่ยนวิธีการปลูกข้าวจากวิธีหว่าน มาใช้การปลูกโดยระบบดำนา และนาหยอด โดยมีการบริหารเครื่องจักรในรูปแบบกลุ่มที่สนับสนุน

โดยภาคเอกชน 2) ปรับปรุงบำรุงดินให้มีความอุดมสมบูรณ์โดยปลูกพืชปุ๋ยสด 3) การพัฒนาคุณภาพผลผลิตให้ได้มาตรฐาน GAP และอินทรีย์ 4) พัฒนาด้านการตลาดโดยทำสัญญาซื้อขายล่วงหน้ากับสหกรณ์เกษตรกร และ 5) การบริหารความเสี่ยงโดยการส่งเสริมอาชีพรายได้ โดยมีหน่วยงานภาครัฐทำหน้าที่ในการส่งเสริมและให้ความรู้แก่เกษตรกรทั้งในเรื่องการเตรียมพื้นที่ การแจกจ่ายเมล็ดพันธุ์คุณภาพ การดูแลผลผลิตตลอดทั้งห่วงโซ่การผลิต และเป็นผู้ประสานเชื่อมโยงทุกภาคส่วนในการดำเนินการจนเกิดผลสำเร็จที่ชัดเจน เห็นได้จํานวนนาแปลงใหญ่ที่เพิ่มขึ้นจาก 22 แปลง ในปี พ.ศ. 2558 เป็น 85 แปลง ในปี พ.ศ. 2560 ซึ่งผลจากการทำนาแปลงใหญ่ ประชากรรัฐช่วยให้เกษตรกรสามารถลดต้นทุนการผลิตลงได้ร้อยละ 24 หรือ 950 บาทต่อแปลง และสามารถลดต้นทุนในการใช้สารเคมีได้ถึง 162 ล้านบาท





โครงการนาแปลงใหญ่ - ผักไหมโมเดล

ทุเรียนภูเขาไฟศรีสะเกษ

นอกจากข้าวหอมมะลิแล้ว ทุเรียนภูเขาไฟศรีสะเกษ ยังเป็นอีกหนึ่งผลผลิตทางการเกษตรที่ได้รับความนิยม และเป็นที่ต้องการของตลาดทั้งในและนอกประเทศ จึงนำมาสู่การสนับสนุนเกษตรกรผู้ผลิตทุเรียนให้เกิดการรวมกลุ่มในรูปแบบเกษตรสมัยใหม่ (แปลงใหญ่) ซึ่งมีผู้เข้าร่วมโครงการแล้วกว่า 535 ราย เป็นพื้นที่ทั้งสิ้น 6,000 ไร่ และจะเพิ่มขึ้นให้ถึง 10,000 ไร่ ในปี พ.ศ. 2561 โดยการดำเนินการเริ่มต้นจากการกำหนดพื้นที่ที่มีขีดความสามารถหรือศักยภาพในการส่งเสริมและพัฒนาการผลิตทุเรียน โดยอาศัยกระบวนการตั้งแต่เก็บรวบรวมข้อมูลในพื้นที่ร่วมกับเกษตรกรอำเภอในการหาข้อมูลเกษตรกรในพื้นที่เพื่อทำการพัฒนากระบวนการเรื่องการส่งเสริมพัฒนาปลูกพืชสวนทุเรียนเพื่อเป็นฐานข้อมูลที่จะวิเคราะห์พัฒนาพืชสวนและความมั่นคงทางอาชีพทำให้เกิดอำนาจในการต่อรองและกำหนดราคาผลผลิตได้เอง จากเดิมมีราคา 70 - 90 บาท เป็น 150 บาท ต่อ กิโลกรัม อย่างไรก็ตามจังหวัดเห็นถึงการเพิ่มคุณค่าในห่วงโซ่การผลิตที่ต้องการให้กลุ่มเกษตรกรสามารถจำหน่ายสินค้าได้โดยตรงกับผู้บริโภค ผ่านการโครงการร่วมใจประชารัฐจากฟาร์มถึงโต๊ะอาหาร (From Farm To Table) เพื่อให้เกษตรกรได้ขายทุเรียนที่มีคุณภาพกับผู้บริโภคได้

อย่างมีมาตรฐาน และเพื่อรักษาเสถียรภาพของราคาทุเรียนศรีสะเกษ และเป็นการสนับสนุนเกษตรกรในการรวมกลุ่มผลิตให้สามารถดำเนินธุรกิจได้ด้วยตัวเอง ผ่านช่องทางการขายแบบออนไลน์และเพิ่มมูลค่าให้กับผลผลิต โดยการสนับสนุน ประสานงานร่วมกับบริษัทประชารัฐรักสามัคคีศรีสะเกษ (วิสาหกิจเพื่อสังคม) จำกัด จนได้รับการประกาศเป็นทุเรียน GI ภายใต้ “ทุเรียนภูเขาไฟ” ที่มีอัตลักษณ์เฉพาะตัว นอกจากนี้ จังหวัดได้มีการติดตามการดำเนินการด้านคุณภาพผ่าน “ตำรวจทุเรียน” ในการตรวจมาตรฐานทุเรียนเพื่อพัฒนาคุณภาพให้สูงขึ้น และการนำเทคโนโลยีสารสนเทศในรูปแบบ QR Code ที่จะติดอยู่ใน Tag ที่ติดอยู่ในลูกทุเรียน เพื่อเข้าสู่ศูนย์รับเรื่องร้องเรียนเพื่อพัฒนา ปรับปรุง สร้างสรรค์พัฒนาผลงานสินค้านวัตกรรมให้ดีขึ้น



ลักษณะบรรจุภัณฑ์

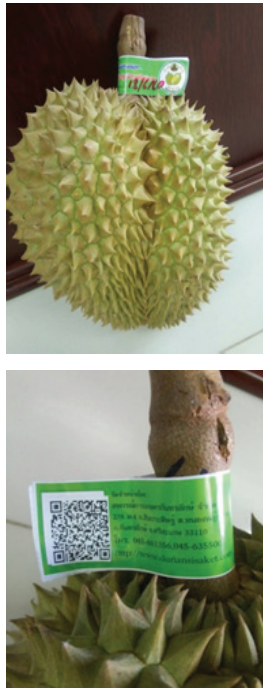
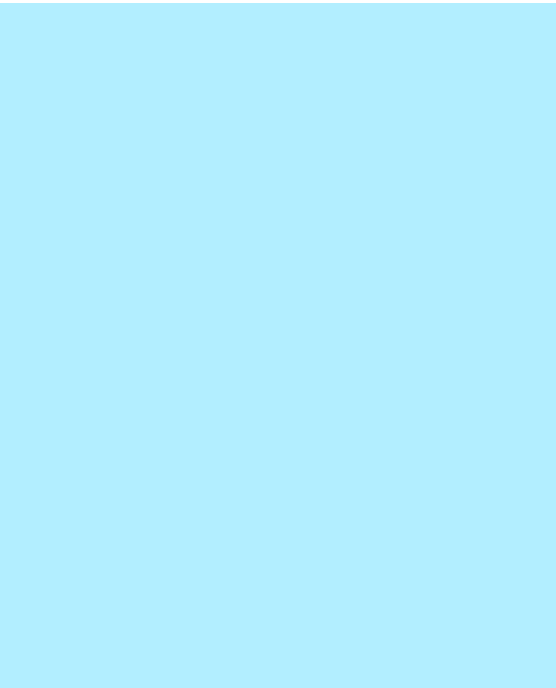
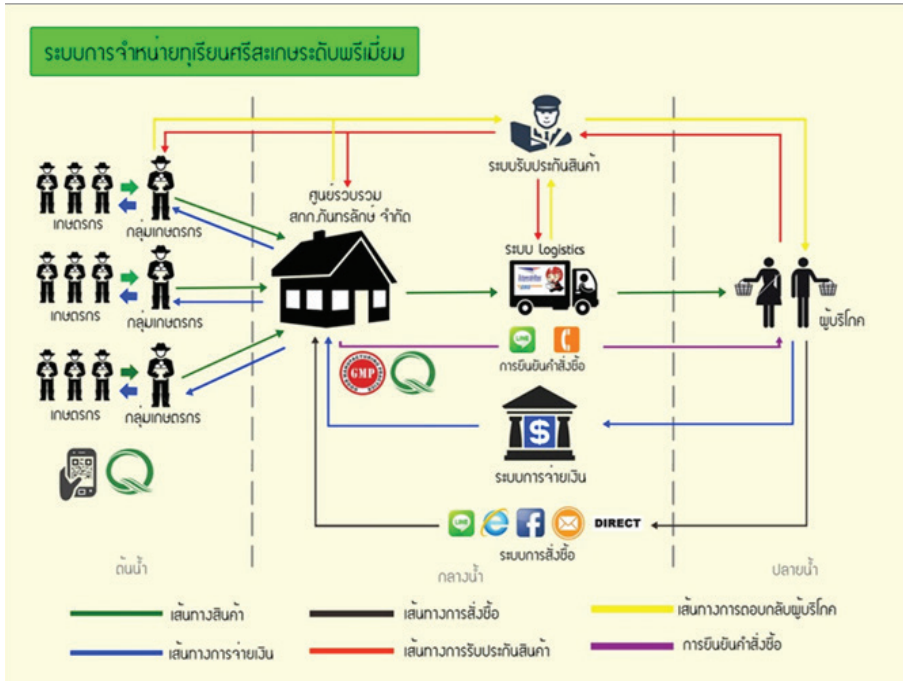

การป้องกันการลอกเลียนแบบ มีใบแท็กติดที่ก้านทุเรียน และมี QR-Code ระบบเกษตรกรเจ้าของทุเรียน

ศรีสะเกษ สยบยาเสพติด

จากข้อมูลสถิติที่พบว่า ปัญหาเยาวชน ดินยาเสพติด ทำให้ผู้บริหารเร่งเห็นถึงความสำคัญของข้อมูลที่ถูกต้อง แม่นยำ และทันเวลา จะนำไปสู่การป้องกันและแก้ไขปัญหาดังกล่าว ได้อย่างรวดเร็วและมีประสิทธิภาพ จึงได้พัฒนา เครื่องมือเทคโนโลยีสารสนเทศ ที่เรียกว่า ระบบ “โมเดล ศรีสะเกษ สยบยาเสพติด” ในการรวบรวม ข้อมูลของบุคคลที่เกี่ยวข้องกับยาเสพติด ได้แก่ ผู้เสพ ผู้ค้า ผู้ผ่านการบำบัด ผู้ต้องขังพื้นที่ และผู้ถูกจับกุม ผู้ต้องขังพื้นที่ จากสถิติของผู้ต้องขังพื้นที่ที่มีคดียาเสพติด ทำการจัดเก็บ และรวบรวมข้อมูลของบุคคลเหล่านี้ ซึ่งนำข้อมูล มาวิเคราะห์ปัญหาและสถานการณ์ยาเสพติด ในพื้นที่จังหวัดศรีสะเกษ โดยจะมีการจับพิกัด GPS ของที่อยู่อาศัยของบุคคลเหล่านี้ไว้ในฐานข้อมูล เพื่อจัดเก็บและรวบรวมข้อมูลสารสนเทศ ที่เกี่ยวข้องกับการเฝ้าระวังปัญหา ยาเสพติด

บูรณาการร่วมกับระบบสารสนเทศทางภูมิศาสตร์ (GIS) โปรแกรม Google street view และ GPS ในการติดตามตัวกลุ่มบุคคลต้องสงสัย ส่งผลให้ผลการดำเนินงานการจับกุมคดี ยาเสพติดในพื้นที่หมู่บ้านชุมชน ที่ดำเนินการ เพิ่มขึ้นถึงร้อยละ 49.42 และเจ้าหน้าที่มีความปลอดภัย ลดระยะเวลาการลงพื้นที่จริง โดยสามารถใช้ข้อมูลจากการรายงานใน Application ประกอบการตัดสินใจปฏิบัติการ ได้เลย

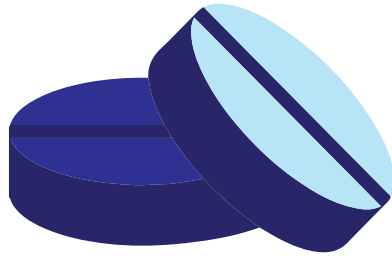

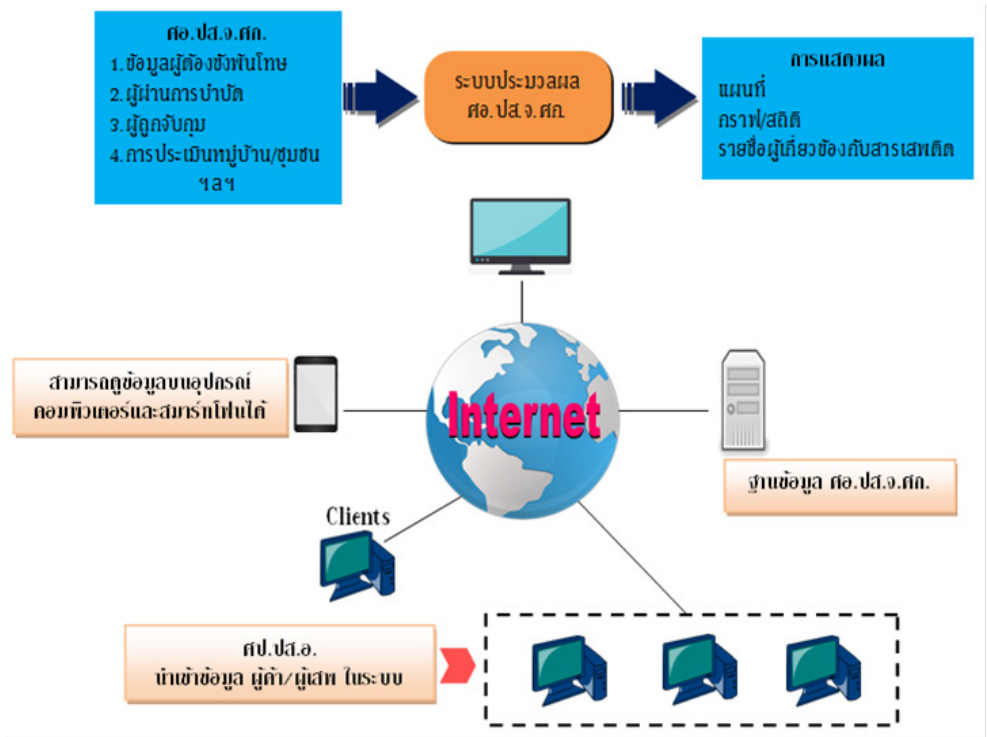

ระบบโมเดล ศรีสะเกษ สบขยาเสพติด

